故宮週刊

易培基題

書無多購者從速

吉金箋代銷處　本院精拓商周各代鼎彝銅器製爲吉金箋每盒四組價洋五角信封每五十個價洋四角此箋紙除由本院出售外兼託清秘閣爲

大瓢偶筆節錄（續）

按上皇山樵、至今莫定爲何人、石背既有天寶大歷間題跋、正當表而出之、以斷顏淸臣顧逋翁之疑、今削而嵌之於壁、何以傳信、且碑以難搨而久存、今移砌山門、雖使摹拓、然恐自此遂無鶴銘矣、又按王籟林竹雲題跋云、銘後題識有唐王瓚詩、宋陸放翁題名、瓚詩在銘側小石、放翁題在未至銘數十步崖上、又潤城蔣亦壘於北固得米老題字云、仲宣法芝米芾、元祐辛未孟夏觀山樵書、凡十有六字、亦左行、字類鶴銘、乃從來未有者、

丁亥冬、客南京榷按察使魏江鎮官舍、遇滁之駱遇安、詢之、遇安曰、康熙間有不知姓名楚人、寓寺數月、遂失是銘、驗之蓋逐字鑿取云、昔人有臥碑下三日、而盜碑以去者、楚人殆其苗裔耶、若日本之易萬安橋蔡碑、則又平平無奇矣、

按此則原鈔本列在陳太守滄洲患其石爲雷所轟一則之上、今審其詞意、恐即指盜瘞鶴銘事、或上文別有脫落、亦未可知、姑類編於後、

焦山瘞鶴銘、學之者顏魯公、黃涪翁人皆知之、若張嘉貞則知之者少矣、今觀其北嶽碑、則豈二公所能及耶、

古人但知黃魯直學瘞鶴銘、不知魯直以前、則有唐張嘉貞、魯直以後、則有明八大山人、

唐太宗評蕭子雲書、行行如結春蚓、字字若綰秋蛇、此評其草書也、今草書不傳、而眞書列子則絕佳、

按唐張懷瓘書斷梁蕭子雲、字景喬、晉陵人、官至侍中國子祭酒、滁州太守、少善草行小篆、諸體兼備、而拗造小篆飛白、意趣飄然、其眞書少師子敬、晚學元常、及其暮年筋骨亦備、名蓋當世、舉朝效之、其肥鈍無力者、悉非也、以太淸三年卒、景喬隸書、飛白、入妙品、小篆、行草、章行、入能品、又今所傳、有福州府學章草書出師頌、

魏高祖弔比干碑、似隸、似楷、與汲廟碑相伯仲、後有元祐五年秋、左朝請郎知衛州吳處厚記、承事郎林含書、今在汲縣、

（接第二版）

清金廷標秋山行旅　（小傳詳前）　（寶蘊樓藏品）

中華郵務局特准掛號認爲新聞紙類

宋 曾 紆 書

(宋人法書之一)

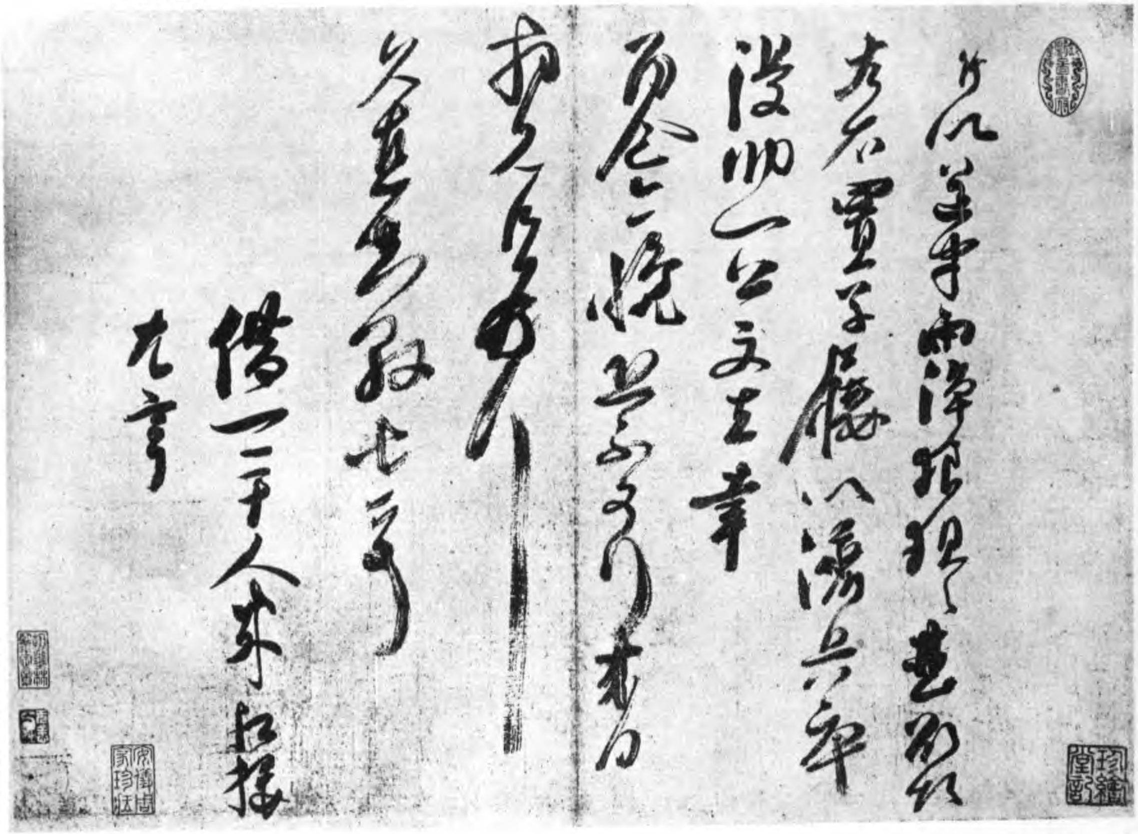

曾紆、布子、字公衮、晚號空青老人、初以蔭補官、紹聖中復中弘詞科、坐黨籍貶零陵、紹興初除直顯謨閣、歷知撫、信、衢三州、上書辨說宣仁后誣謗、士論韙之、官終直寶文閣、有空青集、

按魏書劉芳傳、高祖遷雒、路由朝歌見殷比干墓、愴然悼懷、爲文以弔之、芳爲注解表上之、即此文也、此碑字多別搆、隱綠軒題識云、崔浩之爲國書也、皆自書刻石、當時被毀、即拓者不可得見、惟弔殷比干文、傳爲浩書、今猶存衛輝府城外比干墓上、曲阜孔廟張猛龍碑、筆意近王僧虔、而堅勁聳拔則過之、六朝正書碑版、可得而見者、當以此碑爲第一、崔敬邕不及也、

清王翬題惲南田山水冊之一

(小傳詳前)

按猛龍南陽白水人、熙平中爲魯郡太守、郡人立碑頌之、魏孝明帝正光二年幸國子學祀孔子、此碑立於正光三年正月、其得列孔林者、以當日有興起學校之功也、碑文雋永、開齊梁風致、正書虬健、已開歐虞門戶、碑額題魏魯郡太守張府君清頌之碑、正書大字十二、尤險勁、又蘭臺之所自出也、石墨鐫華暨金石後錄諸書、具論之、

(未完)

(本市)每期五分　十期五角

△本刊雙十號以書畫鴿草堂十志圖及宋人風水二十景兩……

掌故叢編　前出至第十冊現自第十一……

本院精拓吉金墨本秦漢印譜

故宮月刊

明王紱秋江泛艇（寶蘊樓藏品）

王紱、（畫史會要作芾）、字孟端、號友石生、初隱九龍山、又號九龍山人、無錫人、（圖繪寶鑑續纂作毘陵人、）洪武初、以能書薦入翰林、擢爲中書舍人、山水師蒙、長江遠山、叢篁怪石、無不絕妙、畫竹爲當時第一、有投金帛購片楮者、輒拂袖起、人有諫之者、輒曰、丈夫宜審所處、輕者如此、重者將何以哉、月下聞吹簫聲、乘興寫竹石圖、明旦訪其人、贈之、則估客也、客以紅氍毹餽、請再寫一枝爲配、紱笑曰、汝、俗子也、索前畫、裂之、還其餽、朝貴有所請畫、亦往往如是、高介絕俗、以古人自期、不爲藝事所役、博學、工古詩、元至正壬寅生、永樂丙申卒、年五十有五、

清永瑢荷亭消夏（寶蘊樓藏品）

永瑢、高宗六子、善畫山水、工詩、有九思堂詩鈔、

明郁喬枝花鳥扇（小傳詳前）

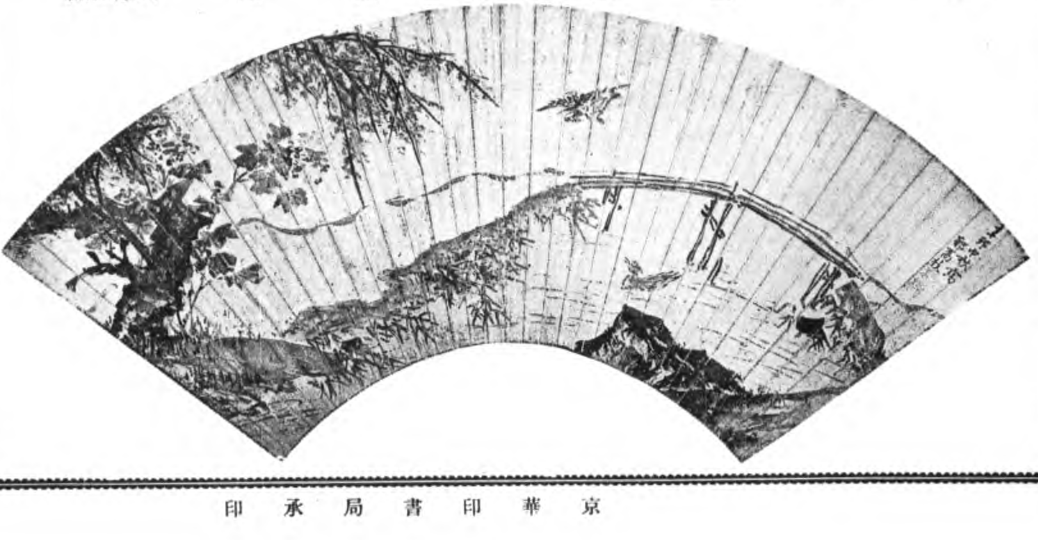

杜陵外史

龜紐殘

趙永私印

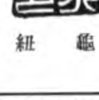

龜紐

目…（外埠）…每期六分…十期…三十期以上九折　六十期以上八折
長卷首尾…聯不致剪斷爲自來影印手卷創例封面趙子昂畫馬尤屬精雅異常定價每冊大洋八角長期定閱各戶八折
讀書堂西征隨筆（清汪景祺著）
定價　粉紙每冊六角　毛邊紙每冊五角
承遠方選購即請按價連同郵費（照價加一）不收郵票）現款一并匯交即當如件奉寄不誤品目價格函索即寄
…元每六冊十一元每十二冊價二十二元

繪事雜錄(續)

王弇州藝苑巵言(續)

劉完庵珏畫亦自精絕、有勝國人風、張靜之寧自以才情著耳、恐未是當家、白石翁、汛愛闊達、人或作翁贋書求題、翁亦欣然爲書、不較也、以故翁贋跡滿天下、至其晚來、自收眞蹟、亦有收得臨本者、弘治中給事御史省被逮、太宰屠公滽請以諸曹散郎掌其事、學士楊公守阯、書爭之、以爲宜上疏出諸逮者、不宜遷就以長君過、會事解、翁聞而心韙、楊作五言長篇五百字、譏切屠公甚、後有惡翁者、聞于屠、屠遂和韻寄翁、雖微自解、了不介意、翁媿之、復和韻以謝、自是遂成知己、後屠氏得翁畫甚多、前後餉遺翁不絕、人兩賢之、文待詔稱啟南爲先生、每謂人吾先生、非人間人也、神仙人也、百文某安敢望、覩啟南得意處、理應如此語、家弟一日問待詔、道復嘗從翁學書畫耶、待詔微笑曰、吾道復舉業師耳、渠書畫自有門逕、非吾徒也、意不滿之如此、待詔書畫平生三不肯應、謂親藩中貴人外國人也、

寧庶人慕待詔伯虎書畫名、以金幣卑禮聘、待詔謝弗往、伯虎往、而覩庶人有反狀、乃陽爲清狂、寧使至、或縱酒箕踞以罵、至露其穢、庶人曰果風耶、放之歸、歸二年而反、伯虎已卒矣、待詔自是名益重、以薦起預修國史、北人同館局者、從待詔丐畫、不以禮、多弗應、輒流言曰、文某當從西殿供事、奈何辱我翰林爲、待詔聞之、益不樂、決歸矣、歸三十年、名益高、海內走候請丐無虛日、所居重於卿相、

釋從青人主某寺之某院、陳講聚衆、而靜居不出、善畫樹石、而人不可使、好事者爲修候、則量其多少而報之、呂汲公以御史爲淄倅、過而請之、不與也、或問之、曰、後其所事、而先其所好、此吾所以不與也、

(未完)

三月十八日本院職員歡迎易院長蒞平時攝影(一)

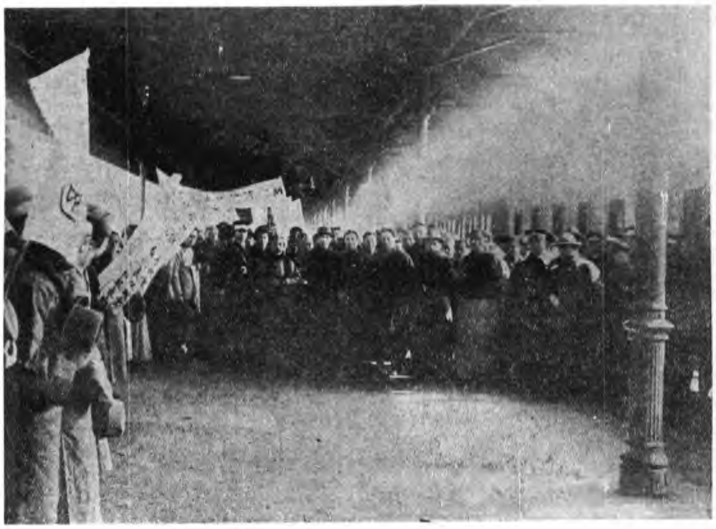

故宮博物院前後五年經過記(續)

栗亭

本院致國務院爭大高殿檔案函

逕啟者、准函開本月十六日、國務會議議決、前清軍機檔案、現存大高殿、應即移歸國務院保管、以重典守等因、除由院派高參議家驥、柯秘書昌泗、會同第三科主任潘宗瑞、妥愼辦理外、函達查照等因、查本院前以清內閣大庫檔案、與宮中所存之檔案、有互相發明引證之價値、均與文獻有重要之關係、故於去年一月、函請貴院、將前項軍機檔案、移交本院整理、自接收後、即繹派員着手清理、所有檔案名目、業已詳細釐定、擬擇其緊要、而未發表者、分類編印、現正編輯外交軍事暨摺包等、重要檔案、分別先後、以次刊行　此項計畫、所以裨益於近世史者、實非淺鮮、是以本院正在積極進行、現當工作未竣之際、如遽移歸保管、則前功盡棄、殊爲可惜、本院之意、前項檔案、俟工作完畢後、自當移歸貴院保管、惟在此際、則仍擬暫行保留、倘貴院如須調閱時、儘可隨時派員來院查閱、本院自當優予招待、似此與本院既有裨益、而與貴院亦幷無不使也、除將此意與高參議柯秘書潘主任面洽外、相應函復、即希查照爲荷、此致國務院、中華民國十六年八月二十三日

(未完)

本院職員在東站歡迎易院長來平攝影(二)

本院最新出版物　印書無多 購者從速

故宮特刊 宋秘府舊藏唐人月儀帖精印成冊並有明解綃跋定爲唐人書帖之行間有釋文小字飛動變化宋以後人萬不能爲王夢樓定爲與草書出於一人之手誠實物也每冊價洋一元二角

故宮書畫集 選宮中收藏最精之巨軸精印成集藉雙十節紀念日發行第一輯此係內府秘珍之尤者世人當以先覩爲快每冊定價二元

史料旬刊 每旬一冊定價大洋四角現已出到第二十六期預定半年十八冊大洋六元五角預定全年三十六冊大洋十二元

射陽先生存稿 每部定價大洋一元五角

本刊第二十七期至第五十二期 **合訂本業已出版** 裝潢精雅定價每冊一元五角合訂本內所有各期停止零售成書無多並希注意

本院影印道咸同三朝夷務始末除同治朝第三期尚未出書外餘已出齊共

影印太平清調迦陵音　每部大洋一元二角五